ZPRAVODAJ HASIČSKÉHO SPORTU

SDRUŽENÍ HASIČŮ ČECH, MORAVY A SLEZSKA WWW.DH.CZ 3/2018

MISTROVSKÉ TITULY MÍŘÍ DO PONIKLÉ, MISTŘÍNA A HZS PLZEŇSKÉHO KRAJE

Liberec hostil ve dnech 24. až 26. srpna společné Mistrovství ČR profesionálních a dobrovolných hasičů v požárním sportu (47. Mistrovství ČR v požárním sportu družstev Hasičského záchranného sboru ČR a 65. mistrovství Sdružení hasičů Čech, Moravy a Slezska v požárním sportu). O mistrovské tituly soupeřily tři kategorie – krajské výběry Hasičských záchranných sborů, nejlepší týmy a jednotlivci muži a ženy z řad dobrovolných hasičů.

MISTROVSTVÍ

Pátečního slavnostního zahájení se zúčastnili významní hosté – ministr vnitra Jan Hamáček, hejtman Libereckého kraje Martin Půta, generální ředitel HZS ČR genmjr. Drahoslav Ryba, primátor města Liberec Tibor Batthyány nebo první náměstek starosty Sdružení hasičů Čech, Moravy a Slezska Jaroslav Salivar. V úvodu ceremoniálu byla uctěna památka nedávno zesnulého starosty Sdružení hasičů Čech, Moravy a Slezska Karla Richtra.

První disciplínou byl výstup na cvičnou věž. Poprvé se tato soutěž odehrála v kryté hale. Mezi ženami vystupujícími do druhého podlaží cvičné věže po zavěšeném žebříku zvítězila **Markéta Marková** z SDH Dolní Čermná časem 7,59 s. Mezi muži si do čtvrtého podlaží cvičné věže pro prvenství vylezli **Daniel Klvaňa** z SDH Oznice v čase 14,13 s a **Karel Ryl** z HZS Moravskoslezského kraje časem 13,78 s. Ve večerním semifinále se sešlo osm nejrychlejších mužů bez ohledu na to, zda závodí za SDH či HZS. Ve finále se pak rozhoduje o absolutním vítězi a tím se stal **Jakub Pěkný** z HZS Ústeckého kraje v čase 13,64 s.

V sobotu a neděli se soutěž přesunula na atletický stadion ve Sportparku Liberec. Sobotní dopoledne patřilo další individuální disciplíně – běhu na 100 metrů s překážkami. Na prvních příčkách se nekonalo žádné překvapení, vítězi se stali výborní sportovci **Daniel Klvaňa** z SDH Oznice (15,40 s) a **Pavel Krpec** z HZS Moravskoslezského kraje (15,17 s). Krpec svůj čas pak ještě vylepšil na 15,02 s ve finále a stal se absolutním mistrem republiky. V ženské kategorii zářila **Šárka Jiroušová** z SDH Poniklá, která zvítězila v novém národním rekordu 15,52 s. Součty nejlepších časů členů družstev se započítávají také do celkového hodnocení. Sobotní odpoledne pak patřilo štafetám na 4×100 metrů. V kategorii žen zvítězilo družstvo SDH **Michálkovice** s časem 61,58 s před Poniklou a Chválenicemi. V kategorii mužů SDH zvítězil **Zbožnov** (56,94 s) těsně před Oznicí a Mistřínem. Vítězstvím potvrdil průběžnou vedoucí pozici **HZS Moravskoslezského kraje**.

Před závěrečnými požárními útoky byly v kategoriích mužů a žen SDH shodně dva průběžně vedoucí týmy, tedy se stejným součtem bodů za umístění v jednotlivých disciplínách. V kategorii žen se o první příčku dělila družstva z Michálkovic a Poniklé, mnoha tituly ověnčený tým z Chválenic útočil ze třetího místa. **Chválenická** děvčata si skutečně vybojovala putovní pohár starosty SH ČMS za nejrychlejší požární útok (24,28 s). Nicméně ženy z Poniklé dokázaly obsadit hned druhou příčku časem 25,10 s, čímž udržely nejnižší součet bodů a staly se mistryněmi republiky v požárním sportu pro rok 2018.

Mezi dobrovolnými hasiči vládlo napětí až do posledních chvil. O průběžné první místo se po stovkách a štafetě dělily týmy ze Zbožnova a Oznice. Ani jednomu se však požární útoky nepodařily. Zazářil **Mistřín** časem 25,76 s a vybojoval si tak mistrovský titul! Nejrychlejší požární útok mezi profesionálními hasiči předvedlo družstvo HZS **Plzeňského kraje** v čase 21,62 s.

Mistryněmi republiky v požárním sportu pro rok 2018 se tedy staly ženy z SDH Poniklá (Liberecký kraj), stříbro si vybojovaly ženy z SDH Chválenice (Plzeňský kraj) a bronz získaly ženy SDH Komárovice (Zlínský kraj). **Mezi družstvy SDH mužů si titul Mistra ČR v požárním sportu odvezl SDH Mistřín (Jihomoravský kraj)**, na druhé příčce skončilo SDH Zbožnov (Pardubický kraj) a třetí místo získalo družstvo SDH Oznice (Zlínský kraj). **V kategorii Hasičských záchranných sborů vybojovalo prvenství v celkovém hodnocení družstvo HZS Plzeňského kraje.** Po sedmi letech tak nahradilo neohroženou pozici družstva HZS Moravskoslezského kraje, které letos dosáhlo na stříbrnou medaili. Bronz patří družstvu HZS Královéhradeckého kraje. V roce 2019 se mistrovství uskuteční v Ústí nad Labem.

NOVINKY

ZEMŘEL STAROSTA SHČMS

V sobotu 18. srpna 2018 v Přibyslavi náhle zemřel nejvyšší představitel Sdružení hasičů Čech, Moravy a Slezska, pan Karel Richter. Dobrovolným hasičem byl od dětství a požární ochraně se věnoval celý svůj život. Funkci Starosty Sdružení vykonával plných 18 let. Jeho nemocí sevřené srdce se navždy zastavilo brzy poté, co na přibyslavském letišti, zcela zaplněném požárními automobily a čtyřiceti tisíci hasiči, jejich rodinami a příznivci, zavelel k zahoukání sirén a zahájení největšího setkání hasičů republiky.

ČESKÝ POHÁR ZNÁ VÍTĚZE

Oblíbeným závodem v Kamenci skončil Český pohár v běhu na 100 metrů s překážkami 2018. Ten měl celkem čtyři závody – kromě Kamence se stovkovalo také v Jaroměři, Ostravě a Bludově. Do celkového hodnocení seriálu se závodníkům započítávají tři nejlepší výsledky. Zúčastňují se zde kategorie mladšího a středního dorostu, mužů a žen. Vítězi se stali Lukáš Kroupa (SDH Kvasiny B) a Šárka Jiroušová (SDH Poniklá). V dorostu pak v kategorii mladších zazářili Zdeněk Novák (SDH Starý Lískovec - Sport) a Natálie Veselá (SDH Tuhaň), ve středním dorostu pak Jiří Červinka (SDH Moravský Beroun) a Kateřina Borovičková (SDH Morkovice).

RADA SDRUŽENÍ ZVOLILA STARONOVOU KONTROLNÍ KOMISI

Ve dnech 21. – 22. června 2018 se uskutečnilo výjezdní zasedání Rady Sdružení sportovních svazů České republiky, z.s. Hostitelem zástupců členských svazů Sdružení byl Ústřední automotoklub ČR a jednání se konalo v prostorách hotelu Fontána v bezprostřední blízkosti Lipenské přehrady. Na programu jednání byla mimo jiné volba členů Kontrolní komise Sdružení. Kontrolní komise je revizním orgánem Sdružení a členové jsou voleni na pětileté funkční období. V kontrolní komisi ukončila po pěti letech svou činnost Miluše Kadeřávková (Český svaz biatlonu). Ze stávajících pěti členů čtyři kandidovali i do dalšího funkčního období. Pátý kandidát byl Radou Sdružení odsouhlasen před samotnou volbou. Pro nadcházející pětileté období byla Radou Sdružení jednohlasně zvolena kontrolní komise ve složení Vilém Liška (Svaz potápěčů Moravy a Slezska), František Němec (Svaz branně-technických sportů ČR), Svatopluk Senevič (Svaz vojáků v záloze ČR), Michal Sojka (Sdružení hasičů Čech, Moravy a Slezska) a Lubomír Široký (Moravskoslezský kynologický svaz). Nově zvolená kontrolní komise ihned zasedla a odhlasovala, že staronovým předsedou kontrolní komise se stal Vilém Liška, místopředsedou byl zvolen Lubomír Široký.

MISTROVSTVÍ REPUBLIKY HRY PLAMEN OVLÁDLI HASIČI Z MANĚTÍNA

HRY PLAMEN

Začátek letních prázdnin patřil na Atletickém stadionu města Plzně Mistrovství České republiky hry Plamen a dorostu v požárním sportu (1.–5. 7. 2018). Maskotem mistrovství byl lev symbolizující nejen 100. výročí vzniku samostatného Československa, ale také mláďata Lva berberského narozená v letošním roce v plzeňské ZOO.

Úvodní disciplínou byl **závod požárnické všestrannosti**, při němž na trati dlouhé téměř tři kilometry plnily pětičlenné hlídky úkoly na celkem šesti stanovištích. Za chybné plnění obdržely trestné body, resp. minuty. Trať zvládli nejrychleji a s pouhými dvěma trestnými body ze střelby závodníci ze středočeské Střezimíře.

Druhý den patřil disciplínám CTIF. Začínalo se **štafetou**. Devět závodníků postupně splnilo úkoly na svých úsecích, např. překonání žebříkové stěny, lehkoatletické překážky, přenášení hadice v nosiči nebo zapojování hadic na rozdělovač a proudnici. Zvítězil Manětín (Plzeňský kraj). Druhou disciplínou by **požární útok** zaměřený na technickou zručnost, kolektivní součinnost a koordinaci celého týmu. Na medailové pozice dosáhly jen týmy, které zvládly útok v čase pod 40 vteřin. Zvítězily Dolní Měcholupy (Hlavní město Praha) časem 38,10 s.

Následovala **štafeta 4×60 metrů**, v níž týmy staví na start dvě čtyřčlenné štafety. Závodníci postupně překonají kladinu, bariéru nebo příčné břevno, přenesou hasicí přístroj na desku a v posledním úseku napojí hadici na rozdělovač a proudnici, kterou donesou do cíle. A padaly krásné časy! Ten nejlepší zaznamenala první čtyřka středočeské Pískové Lhoty – 38,29 s. Rozuzlení celkových výsledků přinesly **požární útoky**. Tady se ani jeden pokus nepodařil průběžně první Pískové Lhotě, která se tak posunula až na konečně páté místo. Manětín (před disciplínou druhý) bral na útocích časem 23,07 s šesté místo. Bludov, průběžně pátý, předvedl druhý nejrychlejší pokus za 20,99 s. Královskou disciplínu ovládly Michálkovice (20,31 s).

Mistry republiky ve hře Plamen se pro rok 2018 stali mladí hasiči z Manětína (Plzeňský kraj) před stříbrnou Oznicí (Zlínský kraj) a bronzovým Bludovem (Olomoucký kraj).

Na republikové soutěži nechyběl ani přebor jednotlivců **v běhu na 60 metrů s překážkami**. Nejprve se na dráhu postavilo 67 chlapců. Závod se vyvinul natolik dramaticky, že bylo nutné zařadit rozběh, ve kterém se přímo bojovalo o bronzovou příčku. Martin Holčák z Oznice a Lukáš Pergl z Manětína totiž zaběhli navlas stejný čas (11,92 s) a oba měli druhý pokus neplatný. V přímém souboji pak byl rychlejší Lukáš Pergl. Druhý byl Martin Zradička z Pískové Lhoty (11,87 s) a mistrem republiky v běhu na 60 metrů s překážkami se stal **Petr Loukota z Vědomic**. Stejně tak vyrovnané výkony jsme viděli v kategorii dívek, do níž nastoupilo 43 závodnic. Na prvních devíti příčkách se umístila děvčata s časy pod 13 vteřin. Mistryní republiky se pro rok 2018 stala **Libuše Holečková z Dolní Dobrouče** (12,03 s) před Sárou Kaprovou z Manětína (12,30 s) a Klárou Hudcovou z Vědomic (12,68 s).

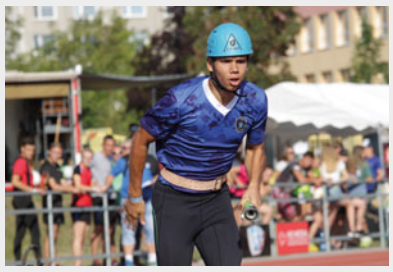

NEJLEPŠÍ DOROSTENCI A DOROSTENKY SE SETKALI V PLZNI

Ve středu 4. července 2018 začalo na Atletickém stadionu města Plzně Mistrovství České republiky dorostu v požárním sportu, kterého se zúčastnily nejlepší týmy dorostenců a dorostenek z jednotlivých krajů a nejlepší jednotlivci, dorostenci a dorostenky, ve věkových kategoriích mladší, střední a starší.

STALO SE

Prvními disciplínami byly **běh na 100 metrů s překážkami** a test z požární ochrany. Nejprve se na rozpálenou tartanovou dráhu postavila děvčata. Nejrychlejšími jednotlivkyněmi byly Klára Hulínská (17,71 s), Lucie Ledvinová (17,56 s) a Šárka Hájková (18,64 s). Nejlepšími jednotlivci pak Lukáš Míka (16,94 s), Jan Šváb (16,07 s), Martin Šourek (17,65 s).

V soutěži družstev dosáhli nejrychlejšího času Kateřina Vébrová z SDH Úněšov (16,33 s) a David Staněk z SDH Nová Ves (16,93 s). V součtu časů na této disciplíně zvítězila družstva Úněšov a Brada-Rybníček.

Druhý den patřil dvojboji jednotlivců, při němž na stometrové dráze překonají překážku s oknem a přenesou hasicí přístroj na podložku. Nejrychleji v cíli byli dorostenci Martin Šourek, Jan Šváb a Lukáš Míka. Mezi dorostenkami to byly Leona Novotná, Lucie Pomahačová a Eva Kašparcová. V celkovém součtu bodů vzešli **noví mistři a mistryně republiky**: Martin Šourek (mladší, SDH Struhařov), Jan Šváb (střední, Dobřany) a Lukáš Míka (starší, Jetřichovec). Dorostenky: Šárka Hájková (mladší, Bystřice nad Úhlavou), Lucie Ledvinová (střední, Dešenice) a Klára Hulínská (starší, Struhařov).

Družstva absolvovala **štafetu na 4×100 metrů**. Mezi dorostenkami byla nejrychlejší děvčata z Úněšova (65,27 s) a mezi dorostenci

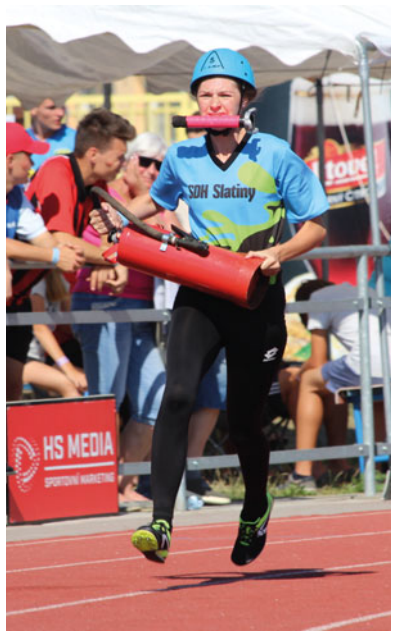

zvítězil tým SDH Brada-Rybníček (59,57 s). Poslední disciplínou byl **požární útok**, v němž se rozhodovalo o mistrovských titulech. Nejrychleji jej zvládli kluci z jihomoravského Bořitova (27,46 s) a dorostenky z SDH Bludov (27,16 s).

V celkovém součtu bodů se novými **mistry republiky dorostu v požárním sportu stali závodníci z Brady-Rybníček** (Královéhradecký kraj) před středočeskou Střezimíří a Novou Vsí z Moravskoslezského kraje. **V kategorii dorostenek zvítězila děvčata z SDH Úněšov** (Plzeňský kraj) před Jabloňovem (Kraj Vysočina) a Skutčí (Pardubický kraj).

UDÁLOSTI

MISTROVSTVÍ VE VÝSTUPU NA VĚŽ V LIBERCI

V první den mistrovství v požárním sportu dospělých se v Liberci uskutečnilo již třetí Mistrovství České republiky dorostu ve výstupu na cvičnou věž. Ti se jako jednotlivci účastnili vyhlášených kvalifikačních závodů a do liberecké Home Credit Areny přijelo osm nejlepších dorostenců a dorostenek v kategoriích mladší, střední a starší.

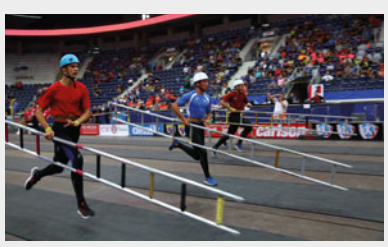

Dorostenky a mladší dorostenci vystupují do druhého podlaží věže po zavěšeném žebříku. Střední dorostenci vystupují do druhého podlaží, ale startují se žebříkem a starší dorostenci stoupají do třetího podlaží cvičné věže. A kdo se šampiony? Karolína Lefnerová z SDH Ostrava – Nová Ves časem 8,23 s (mladší), Apolena Kasalová z SDH Dobrá s časem 7,79 s (střední), Klára Hulínská z SDH Kvasejovice za 7,91 s (starší). Ondřej Adámek z SDH Ostrava - Michálkovice časem 7,25 s (mladší), Jiří Červinka časem 7,67 s z SDH Moravský Beroun a Jiří Volejník z SDH Brloh v čase 11,44 s.

LETNÍ ŠKOLA PRO BUDOUCÍ INSTRUKTORY

O letních prázdninách mohou děti trávit svůj čas různě. Sbory dobrovolných hasičů pořádají nejrůznější výlety, soustředění, tábory. Sdružení hasičů Čech, Moravy a Slezska již téměř 20 let připravuje pro dorost ve věku 15-18 let tzv. Letní školu instruktorů. Mladí účastníci zde každoročně usilují o získání kvalifikace vedoucího III., případně II. stupně. V průběhu čtrnácti dnů se pod vedením kvalifikovaných lektorů seznamují mimo jiné i se základy zdravovědy, hasičským minimem, právními předpisy, šifrováním, bezpečností práce či pedagogikou a psychologií. Probírají se například i Stanovy našeho Sdružení nebo historie požární ochrany. Tématem jsou také Směrnice hry Plamen a plnění jejich disciplín.

Tři dny z Letní školy jsou zasvěceny pobytu v přírodě, tzv. polním dnům. Účastníci se připravují na práci s dětmi po všech stránkách.

SOUSTŘEDĚNÍ S REPREZENTANTY

Příprava sportovců má nejrůznější podobu. V posledních letech se jednotlivá okresní sdružení snaží rozvíjet především kategorii dorostu a pro zájemce z této kategorie připravují řadu soustředění. V neděli 19. srpna se v Mníšku pod Brdy jedno takové uskutečnilo. To bylo konkrétně zaměřené na disciplínu běh na 100 metrů s překážkami. Akce se uskutečnila pod patronací Okresního sdružení hasičů Praha-západ a v roli trenérů se představili výborní sportovci a členové reprezentačních týmů Markéta Marková, Monika Marešová a Lukáš Kroupa. Ti se věnovali čtyřiadvaceti sportovcům – dvanácti dívkám a dvanácti chlapcům. Všichni se pod vedením trenérů zaměřili na správnou techniku překonávání překážek, sběru hadic nebo zapojení rott spojek.

ČEŠTÍ DOROSTENCI POMĚŘILI SVÉ SÍLY S POBALTÍM

Ve dnech 8. až 11. srpna proběhl již 42. ročník Poháru Pribaltika. Své síly zde každoročně poměřují státy z Pobaltí – Estonsko, Lotyšsko a Litva – v kategorii mužů, dorostenců a dorostenek.

V AKCI

Pořádání tohoto závodu se ujímá vždy některý z těchto států. Letos to bylo Lotyšsko. Pozvání hostitele přijaly ještě další dva státy – Bělorusko a Česká republika, a to v obou dorosteneckých kategoriích. Čeští dorostenci a dorostenky změřili síly s ostatními závodníky ve čtyřech disciplínách – běhu na 100 metrů s překážkami, požárních útocích, výstupu na cvičnou věž a ve štafetě 4x100 metrů.

První disciplínou byl běh na 100 metrů s překážkami. Naši reprezentanti zde povětšinou potvrdili svou formu. Patrik Linhart ovládl kategorii staršího dorostu, Petr Zetek i přes zranění ve druhém pokusu skončil třetí. Ve středním dorostu se za běloruským závodníkem umístili druhý Martin Holčák, třetí Jan Nový a čtvrtý Maxim Rokosz. Zabodovala i děvčata – Lucie Macháňová skončila ve starší kategorii druhá, hned za ní se umístila Michaela Jandová. Mezi středními dorostenkami zabodovala Štěpánka Horská, která předvedla nejrychlejší český dívčí výkon, a s časem 17,81 s skončila třetí ve své kategorii.

V požárních útocích oba dva týmy potvrdily svou kvalitu a zvítězily – dorostenci s časem 22,57 s, a dorostenky předčily i chlapce, když svůj pokus zaběhly o setinu sekundy rychleji – za 22,56 s. Česká republika měla i své zástupce mezi rozhodčími – Tomáš Lefner se ujal pozice hlavního rozhodčího a Květoslav Filip se stal rozhodčím disciplíny právě při požárních útocích.

Druhý den začal výstupem na cvičnou věž. V této disciplíně dominovali závodníci s Běloruska. Mezi nejlepší závodníky ve svých kategoriích se nakonec probojovali dva Češi – Maxim Rokosz i Štěpánka Horská skončili ve střední kategorii shodně na třetím místě.

Poslední disciplínou byla štafeta 4x100 metrů. Ta se zdála být největším otazníkem české výpravy.

„Ukázalo se, že síla našich reprezentantů není jen v individuálních schopnostech, ale především v kolektivním duchu týmu. Když se jednomu něco nepodaří, jiný jej zaskočí. Ukázkou této síly byl výkon Radima Knotka, který ve štafetě musel zaskočit za zraněného kolegu. Nikdy předtím čtvrtý úsek štafety, kde se na reprezentační úrovni hasí, neabsolvoval. Obrazně řečeno hasicí přístroj nedržel v ruce. Před závodem absolvoval krátkou instruktáž a svůj úsek zvládl bravurně. Celý tým stál za ním a on se se vzniklou situací vypořádal skvěle,“ popisoval problém dorosteneckého týmu Jan Peterek, vedoucí družstva chlapců. I přes to nakonec dorostenci ve štafetě skončili třetí. Rychleji své štafety zaběhli Bělorusové a Lotyši. Děvčata v této disciplíně skončila na druhém místě za Běloruskem.

Ještě týž den proběhlo slavnostní vyhlášení výsledků v kulturním centru města Války. V průběhu večera na pódium vystoupali nejen čeští závodníci, ale i jejich trenéři: Marcel Dal, Karel Ryl i Petr Pusteník.

ÚSPĚŠNÁ VÝPRAVA NA EUREGIO CUPU 2018

Ve středu 1. srpna odjel tým reprezentace mužů-juniorů a žen-jednotlivkyň na mezinárodní závod Euregio Cup 2018 do německého města Zeulenroda. Pátek patřil individuálním disciplínám – běhu na 100 metrů s překážkami a výstupu na cvičnou věž, sobota pak finálovým běhům a kolektivním disciplínám.

ZBLÍZKA

V běhu na 100 metrů s překážkami byl z mužů nejrychlejší Lukáš Kroupa časem 16,12 s před Patrikem Kliglem (16,24 s) a Richardem Svačinou (16,39 s). Mezi ženami pak zvítězila Markéta Marková časem 16,80 s před Kamilou Bartoškovou (16,97 s) a Monikou Marešovou (17,07 s). V ryze českých finálových bězích zvítězila Markéta Marková a Dominik Soukup.

Ve výstupu na cvičnou věž byl v základních kolech nejrychlejším mužem časem 14,89 s Jakub Čermák, který ve finálovém rozběhu obsadil třetí místo. Mezi ženami opět vládly české závodnice, když získaly všechny medailové příčky v základních kolech i v sobotním finále - 1. Markéta Marková, 2. Petra Chovancová, 3. Kamila Bartošková.

V součtu bodů za obě disciplíny, tedy ve **dvojboji**, zvítězil Tommy Paulick před Dominikem Soukupem a Tomem Gehlertem. V kategorii žen se na medailových pozicích seřadily Markéta Marková před Kamilou Bartoškovou a Janou Dipoldovou.

Našim juniorům se dařilo také v kolektivních disciplínách – **štafetě 4×100 metrů** a **požárním útoku**. Ve štafetě skvělým časem 55,47 s zvítězili a v útoku brali časem 26,50 s čtvrté místo. **V celkovém součtu bodů za umístění ve všech disciplínách junioři celou soutěž vyhráli**!

PŘIPRAVUJEME

SLEDUJEME

Sdružení hasičů Čech, Moravy a Slezska jako člen Sdružení sportovních svazů ČR sleduje i úspěchy kolegů z ostatních svazů spadajících pod Sdružení. Komu se v uplynulých měsících nejvíce dařilo?

Svaz záchranných brigád kynologů České republiky – Od čtvrtka 23. do neděle 26. srpna hostilo nedaleké okolí královského města Žatce **6. Mistrovství světa FCI družstev záchranných psů**. Čtyřčlenné soutěžní týmy se utkaly o světové vavříny v disciplínách sutinové vyhledávání, plošné vyhledávání a záchranné stopování, ke kterým navíc přidali i disciplínu poslušnost. Družstva soutěžící v kategorii TOP pak absolvovala během tří dnů všechny čtyři disciplíny. Česká republika měla na šampionátu trojnásobné zastoupení. V kategorii TOP obsadili Češi vedení Leošem Vokálem bronzovou příčku se ziskem 472 bodů (178 sutina, 30 stopa, 100 plocha, 164 poslušnost). Mezi stopaři vybojovali Češi vedení Miroslavem Šimkem stříbro za zisk 227 bodů (50 plocha, 177 poslušnost). Třetí český tým Petry Svobodové pak v disciplíně plošné vyhledávání obsadil osmé místo za 281 bodů (101 plocha, 180 poslušnost). Mistrovství světa FCI družstev záchranných psů hostila Česká republika již potřetí a ani tentokrát nezakončili čeští psí záchranáři šampionát bez medaile. Potvrdili tak, že se stále mohou řadit k nejlepším na světě. Za dva roky se záchranářská psí elita sejde na šampionátu v Rumunsku.

Ústřední automotoklub České republiky – Pod hlavičkou UCI (Mezinárodní cyklistické unie) se v termínu 3. – 5. srpna 2018 uskutečnily v italském Lazzate **Světové hry mládeže**. A na nich nemohli chybět ani čeští zástupci v cyklotrialu. V týmové soutěži čeští cyklotrialisté obhajovali dokonce zlato z loňských Světových her mládeže, které hostil dánský Viborg.

V letošní týmové soutěži se v českých barvách představili **Jiří Sehnal**, **Denisa Pecháčková**, **Eliška Hříbková**, **René Vymětal**, **Vojtěch Vepřek** a **Tomáš Vepřek**. Trenéři **David Kalaš** a **Libor Pecháček** se závodníky trať důkladně prošli, připravili strategii a pak už jen mohli s napětím sledovat, jak se jejich svěřenci s nástrahami italské tratě popasují. A čeští mladí cyklotrialisté **bojovali opravdu skvěle**. Po sečtení výsledků z jednotlivých sekcí se mohli Češi **radovat ze zisku stříbrných medailí**! Češi nestačili pouze na soupeře ze Španělska a potřetí za sebou si na Světových hrách mládeže vystoupali na bednu pro medaili. Na stupních vítězů je pak doplnili ještě bronzoví Francouzi.

Čeští jezdci své plánované branky zajeli bez chyb a současně se nepouštěli do rizikových skoků. I tak ale získali **640 bodů**, což je **nejvyšší český bodový zisk v týmové soutěži**!

Více informací o dění ve Sdružení naleznete na www.sporty-cz.cz.
Podrobnosti z jednotlivých akcí naleznete na www.dh.cz, www.sporty-cz.cz.